Nummer 293

het V.D.H.tje

29 Sept. 1951

WEKELIJKS NIEUWSBLAD VOOR HET PERSONEEL
VAN DER HEEM N.V. - DEN HAAG - HOLLAND - NEDERLANDSCHE KROON RIJWIELFABRIEK N.V.

2 October 1951. Historische datum voor Nederlandse televisie

2 October aanstaande is een grote dag voor televisieminnend Nederland. De televisiezender in Lopik zal dan, nadat vele moeilijkheden overwonnen zijn, officieel zijn programma's de lucht in sturen.

Eindelijk zullen zij, die al zo lang in het bezit zijn van een televisietoestel en vele maanden vruchteloos aan alle knoppen hebben gedraaid zonder maar even een uitzending te ontvangen, kannen koffie zetten en massa's koekjes in voorraad halen voor de grote stroom vrienden en bekenden, welke natuurlijk juist op de tijden dat de programma's uitgezonden worden eens even aan zullen lopen.

Maar niet alleen voor de bezitters van televisie-ontvangers, ook voor de producenten, dus voor ons, is dit een grote dag. Hoeveel tijd is er in ons bedrijf niet gebruikt aan de ontwikkeling van een televisietoestel, dat als een volwaardig kwaliteitsproduct op de markt kon worden gekocht. Hoeveel tijd en materiaal heeft het niet gekost de gereedschappen te vervaardigen voor alle totaal nieuwe onderdelen.

Hoeveel moeilijkheden zijn er nietoverwonnen om de productie in een lopendeband-proces te kunnen laten verlopen. Doch waarom werd dit toen gedaan. Alle televisie-uitzendingen stonden nog op losse schroeven. Ons afzetgebied in Nederland was beperkt tot een bepaalde sector in Zuidoost-Brabant. We konden alleen vertrouwen dat Nederland eens met geregelde televisie-uitzendingen zou beginnen. Door de uitzendingen maakt Lopik in het grootste gedeelte van Nederland de televisie-ontvangst mogelijk. Ons afzetgebied is dus aanzienlijk vergroot en dit zal dus meer en meer werk brengen voor onze televisie servicewagens. De wagens, welke geheel ingericht zijn voor het vervoer van televisietoestellen, welke de antennes kunnen voeren en uitgerust zijn met een complete apparatuur voor het uitzenden van testbeelden, waardoor de toestellen ter plaatse nu geseld kunnen worden. Met deze wagens zullen onze installateurs Wijnants en Geurts er steeds maar weer op uit trekken om meer en meer Nederlanders te laten genieten van ons televisietoestel.

KIJKAVONDEN VOOR ONS PERSONEEL

Met ingang van 2 October, de dag dus van het officiële begin van de uitzendingen, zullen in onze filmzaal semi-permanente aansluitingen voor zes televisietoestellen gemonteerd worden. De filmzaal biedt dan plaats aan ongeveer honderd personen. De eerste avond is gereserveerd voor de staf van ons bedrijf. Op de daarop volgende avonden zal ieder bij toerbeurt een uitnodiging ontvangen, met echtgenote of verloofde een uitzending bij te wonen. In overleg met de ...rn en de afdeling arbeid zal er naar gestreefd worden dat zij, die bij de televisie-ontwerp of productie het nauwst betrokken zijn en „oudgedienden" het eerst aan de beurt zijn.

Bata-koerier

een krant om van te leren

Een der beste bedrijfsorganen die wij kennen is dat van Bata te Best. Het is eens zo groot als dit VDH-tje, verschijnt in een oplage die wij op ca. 3000 schatten en wordt wekelijks uitgereikt aan de medewerkers van deze grote schoenfabriek. Van de Bata-koerier, die uiteraard dezelfde doelstelling nastreeft als ons VDH-tje, kunnen wij veel leren. Men heeft daar de handen ineengeslagen en een bedrijfsorgaan gemaakt dat naar onze mening wel het beste van Nederland is. De krant is van en voor de gehele fabriek. Dat heeft men bereikt door aan de officiële redacteur een hele groep verslaggevers toe te voegen. Twintig van deze medewerkers, gestationneerd in alle grote afdelingen van dit bedrijf, zorgen er voor dat al het nieuws dat voor de bedrijfsgemeenschap van belang is, inderdaad daar belandt waar het behoort: op de tafel van de redacteur.
Daardoor is de Bata-koerier een actueel blad geworden waar, dunkt ons, elke week met graagte naar gegrepen zal worden.
En wij met ons VDH-tje! Wij zijn nog niet zo ver dat wij over vaste luisterposten op de afdelingen beschikken. Ons nieuws moet grotendeels gecasseerd worden en het kan niet uitblijven dat er dan wel eens wat over het hoofd wordt gezien.
Geef de redactie nieuws. De boodschappendienst functionneert prima en zorgt dat alles daar komt waar het hoort: op de tafel van de redacteur.

Rente budgetzegels

Houders van budgetboekjes worden verzocht deze op 1 en 2 October aanstaande op de gebruikelijke wijze in te leveren om de rente over het derde kwartaal 1951 te laten bijplakken.
De aandacht wordt er op gevestigd dat het dringend gewenst is om de boekjes in te leveren: ten eerste voor U zelf en ten tweede voor de administratie om de kwartaalcontrôle te kunnen toepassen.
Houders van boekjes, die niet worden ingeleverd, ontvangen geen rente.

Het ERRES vogeltje, weergaloze wereldreiziger, wiekte weer naar vele windstreken. Deze week waren onderstaande landen het doelwit van onze ERRES piet:

Algiers
Aruba (Zuid Amerika)
België
Bolivia (Zuid Amerika)
Denemarken
Indonesië
Kuwait (Perzische Golf)
Peru (Zuid Amerika)
Soedan (Afrika)
Suriname
Venezuela (Zuid Amerika)
Zwitserland

WAAROM ZUINIG MET STROOM

centrales overbelast

Steeds dichter wordt het electrische koppelnet, dat als een reusachtig spinneweb ons land van Noord tot Zuid overdekt. In de knooppunten van dit web vinden we geen spinnen, maar grote centrales, die er voor zorgen dat stroom van hoge spanning door kilometers lange draden vloeit. Dank zij die stroom branden onze lampen, rijden onze electrische treinen en draaien de machines in onze fabrieken.

Wat electriciteit voor ons betekent beseffen we pas goed wanneer we „stroomloos" zijn, zoals in de laatste oorlogswinter het geval was. Toen waren enkelen zo gelukkig, dat ze een eigen huis-centrale konden maken. Met behulp van een molentje op het dak brachten ze een dynamo in beweging, waardoor ze tenminste niet volkomen in het duister behoefden te leven. Gelukkig hebben thans enorme generatoren het werk van die vaak primitieve stroombronnen overgenomen. Maar is het niet vreemd, dat we in de komende wintermaanden opnieuw zuinig zullen moeten zijn met de stroom? Heeft men nu nog niet voldoende tijd gehad om te zorgen, dat de electrische centrales het werk aankunnen?

Die vragen zijn begrijpelijk. Maar laten we allereerst niet vergeten, dat het tijdens de oorlog niet mogelijk was machines en ketels te vernieuwen en dat sinds de bevrijding de „electriciteitshonger" enorm is toegenomen. In 1950 werd meer dan tweemaal zoveel electrische energie verbruikt als in de jaren vóór de oorlog!

Daar komt nog bij dat de electriciteit een heel bijzonder „artikel" is. Men kan er geen reservevoorraad van aanleggen, maar de electriciteit moet worden gemaakt op hetzelfde ogenblik, dat ze nodig is. Hoe sterk de vraag op een bepaald moment omhoog kan vliegen, de centrales moeten het maar proberen bij te benen. En dat lukt tegenwoordig niet altijd. Toen kort geleden een heel zware onweersbui over het Westen van ons land trok, werden midden op de dag plotseling zoveel lampen aangestoken, dat de stroomvoorziening in allerlei plaatsen stagneerde. Zo'n piekbelasting komt ook geregeld voor in de donkere wintermaanden tussen 7.30 uur en 9.00 uur en 's middags tussen 4.30 uur en 6.00 uur. 's Nachts is het gewoonlijk rustig in de centrales, maar dan staan de mensen op en steken de lampen aan, de treinen gaan druk rijden, fabrieken beginnen te draaien en de belasting neemt met sprongen toe tot de lampen bij voldoende daglicht kunnen worden uitgedraaid. Als het in de namiddag donker wordt, ontwikkelt zich een tweede piek, die verdwijnt als het werk in de meeste fabrieken is gedaan. Hoe meer reserve-machines in de centrales, hoe minder kans op storingen, dat is duidelijk. Maar het is een kostbare geschiedenis om machines bijna de gehele dag werkloos te laten staan. Een van de middelen om uit deze moeilijkheid te raken, ils de aanleg van het koppelnet. Er is wel eens gevraagd: zou het niet handig zijn, één reusachtige centrale te bouwen, die heel Nederland van stroom kan voorzien? Dat idee lijkt niet kwaad, maar denk eens wat er zou gebeuren, als er in die ene centrale een ernstige storing optrad. Het hele land zou in donker komen te zitten en er zou geen motor meer draaien. Nee, de beste oplossing is een beperkt aantal centrales, die elk een deel van ons land voor hun rekening nemen. Maar tegelijk moeten deze centrales gekoppeld zijn, dat wil zeggen er moeten verbindingen tussen de netten onderling komen. Wordt er nu een centrale gestoord, dan kan men stroom lenen van een andere centrale.

Een flink deel van het koppelnet is al gereed en door verbindingen met het buitenland is het zelfs mogelijk geweest Nederlandse lampen te laten branden op stroom uit West-Duitsland. Ja, in de nachturen hebben Nederlandse centrales op hun beurt stroom geleverd aan Zwitserland.

Als over enkele jaren het grote electrische spinneweb geheel gereed is gekomen en de centrales de oorlogsachterstand zijn ingelopen, zullen de stroomproblemen tot het verleden behoren. Voorlopig kunnen we allen meehelpen de onverwachte en onaangename „verdulsteringen" zoveel mogelijk te voorkomen door opnieuw zuinig te zijn tijdens de piekuren in de wintermaanden.

Dit kunnen wij door:

a. **Te allen tijde** zuinig te zijn met licht. Het komt nog te veel voor dat men het licht onnodig laat branden.
Doe alsof u zelf de electriciteitsrekening moet betalen, dus alsof u thuis bent.

b. **Tijdens de piekuren** extra attent te zijn door dan uiterst zuinig te zijn met licht. Het krachtverbruik tot een minimum te beperken. Grote stroomconsumenten zijn bij ons: puntlasmachines, electrische gloeiovens, lastransformatoren, liften en dergelijke.

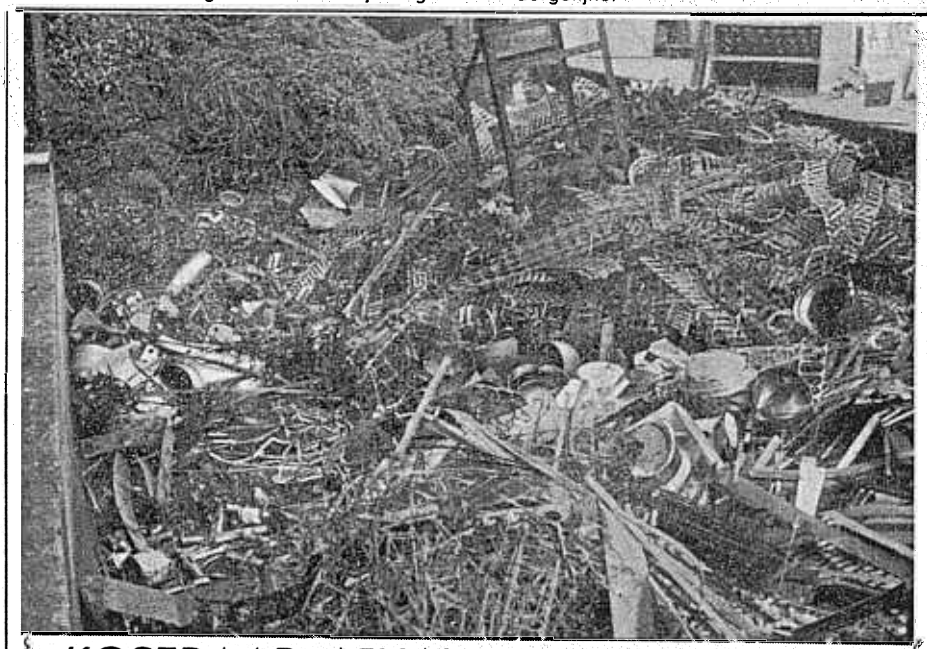

KOSTBAAR AFVAL

Toen de delegatie van kamerleden onlangs onze fabriek bezocht, werden alle moeilijkheden, die de industrie drukken en bedreigen, verklaard door één woord: KOREA. Sinds Korea zijn alle grondstoffenprijzen op de wereldmarkt gestegen tot onrustbarende hoogte, zijn er alom uitvoer- en verwerkingsverboden afgekondigd, zijn de problemen van onze afdeling inkoop om voor grondstoffen te zorgen enorm toegenomen.

Wij kunnen het rustig aan deze afdeling overlaten om op deze vraagstukken het antwoord te vinden. Alleen dienen wij mede te werken door te zorgen dat de schroothoop, het afvalhok, zo min mogelijk voer krijgt.

Een kilo ijzer kost momenteel *f* 1.—. Aluminium — uiterst schaars — *f* 5.— en voor messing moet men zelfs *f* 6.— per kilo neertellen.

Dat betekent nog niet dat men met geld in de hand overal terecht kan. Voor elke kilo ijzer en non-ferro moet bijna gevochten worden. Vandaar onze — nu wellicht overbodige — aansporing om te zorgen, dat alle materiaal zijn eindbestemming bereikt en niet ontijdig op de schroothoop belandt.

Er komt toch al genoeg op terecht: 10.000 kilo ijzerafval per week. Dit is een hoeveelheid die technisch volkomen verantwoord is. De foto wijst het uit: minimaal smalle afvalstroken, een compliment voor stempelmakers en stampers inhoudend. Maar toch is het nodig attent te blijven.

Dit geldt nog meer voor messing en koper. Al sedert geruime tijd eisen vele leveranciers inlevering van oud materiaal voor nieuw. Met andere woorden: 1 kg nieuw messing tegen 1 kg messingafval plus betaling. Uiteraard is het ons volkomen onmogelijk aan deze eis te voldoen, aangezien wij geen oud materiaal kunnen leveren. Voor aluminium liggen de papieren weer anders. Zij verwerken dit materiaal in de vorm van legeringen.

Het blijkt helaas niet mogelijk de verschillende soorten aluminium-afval gescheiden te houden, met als resultaat: aluminium-afval dat nog maar weinig waarde heeft doordat alle mogelijke alliages, die dus naast aluminium silicium, koper, mangaan of magnesium bevatten, dooreen raken.

Wij trachten dit bezwaar al zoveel mogelijk te ondervangen door aluminium bij de leverancier tot rondellen te laten stampen, waardoor het afval daar blijft en niet in ons schroothok belandt.

Maar het allerbelangrijkste is, dat ieder die met materiaal omgaat beseft dat het voortduren van onze productie afhankelijk is van de materiaalvoorziening. Grondstoffen zijn schaars en duur. Weest er dus zuinig op en zorgt dat het schroothok minimale vullingen krijgt.

Hoofdkantoor en Fabriek MAANWEG

Er komt een nieuwe Kern

De zittingsduur van de kern is bijna verstreken. In November moet er een nieuwe kern gekozen worden. Een viertal personen is door de kern aangezocht en bereid gevonden in de kiescommissie zitting te nemen.
Het zijn de heren:
F. W. ter Keurs — montage
C. Oosthoek — financiën
J. v. d. Poel — gereedschapmakerij
T. Saat — nabewerking.
De functie van secretaris wordt ambtshalve door de heer Schrevel waargenomen. De kiescommissie gaat nu de verkiezing voorbereiden en organiseren. Zij staat dus voor een omvangrijke taak Maar die kan door ons allen aanzienlijk verlicht worden, als wij zorgen, dat er voldoende namen van candidaten ingediend worden. De kern verzoekt U allen dringend alvast goed om U heen te kijken naar geschikte candidaten voor de nieuwe kern. Niemand mag zich hieraan onttrekken, want ons aller belangen moeten door de kern behartigd worden.

Er werd . . . .

. . . begonnen met het storten van de kolommen van het laboratoriumgebouw. Hierdoor is dus in de bouw hiervan een nieuwe fase bereikt.

. . . een aanvang gemaakt met het leggen van het dak van het personeelsgebouw. Dit dak bestaat uit platen Durisol welke netjes naast elkaar gepast worden en later met een vochtwerende laag bedekt zullen worden. Het vervoer van de platen over het dak is op een zeer simpele manier geregeld. Men heeft namelijk een wagentje op het dak in gebruik. Een wagentje, geheel van buisconstructie, met grote wielen; het is te vergelijken met een sulkey op Duindigt. Voor aan dit wagentje bevinden zich twee beugels, waardoor de op het dak getakelde platen gegrepen en vervoerd worden, terwijl ze daarna netjes op hun plaats gemanoevreerd worden.

. . . ook geschilderd in het personeelsgebouw. De staalconstructie wordt voorzien van een bitumineuse verflaag. Een verflaag dus welke vochtwerend is en dus roesten uitsluit. Deze laag wordt zeer dik, voor zover we bij een verflaag van dik kunnen spreken natuurlijk. Hij wordt namelijk 0,3 mm.

. . . in ons personeelsgebouw eerst volop begonnen met het kozijnen stellen. Aan de buitenzijde is hier niet veel van te zien, doch in de kelder werden reeds voor hele toiletgroepen de kozijnen **gesteld.**

. . . met de aanleg van de luchtbehandelings- en verwarmingsinstallatie van ons nieuwe personeelsgebouw snel gevorderd. Zoals er zovele dingen voor ons nieuw zijn in onze gebouwen, zo is het ook met de verwarmingsinstallatie. We zullen geen centrale verwarming zien, zoals we hem nu kennen, noch de heaters van de fabricagezalen. De nieuwe verwarming houdt het midden tussen beide. Het is wel een warmelucht-blaasinstallatie, doch van een centraal punt uit gevoed. De uitlaten zullen zich direct onder het plafond bevinden, waardoor zij niet opvallen. De lucht wordt hierdoor met kracht in de zaal geblazen, waardoor het gaat circuleren en in alle hoeken doordringt. Door deze methode is het ook mogelijk de temperatuur in de grote cantine en in de filmzaal, welke als toneel voor de grote cantine zal dienen gelijk te houden.

De kern houdt spreekuur op Maandag 1 October aanstaande in de kamer van de heer v. d. Poel.
1e pauze: hr v. d. Plas en hr Wille;
2e pauze: hr Stoffels en hr v. d. Linden.

Sociatrisch onderzoek

De enquête van enige maanden geleden is uitstekend verlopen. Het Instituut voor Praeventieve Geneeskunde (I.P.G.) te Leiden heeft thans, na maanden lange arbeid, de door ons ingevulde vragenlijsten verwerkt tot een aantal voorlopige conclusies. Het I.P.G. zal nu gaarne met verschillende groepen in het bedrijf nader over verscheidene vragen praten.

Deze besprekingen zullen uiteraard weer vertrouwelijk zijn. Zij hebben tot doel over de voorlopige conclusies meer zekerheid te krijgen. Eerst daarna kan het I.P.G. beoordelen wat aan bepaalde problemen kan worden gedaan. Een aantal onzer zal dus in de komende weken uitgenodigd worden voor een dergelijke bespreking.

Films van de week

Het nut van de documentaire film is deze week in ons bedrijf wel zeer duidelijk gebleken bij de verschillende filmvoorstellingen die wij konden organiseren.

Dinsdag om 17.00 uur is voor belangstellenden — en het waren er vele — de film vertoond „How television works".

Bij degenen die betrokken zijn bij onze televisieproductie, benevens de talloze andere kijkers trok dit uitstekende Engelse filmpje veel belangstelling. Het was niet te verwachten dat de mening bij alle toeschouwers even goed zou zijn. De heren van het televisielaboratorium waren echter vol lof en ook vele niet-technici hebben hier een goed inzicht gekregen in de werking van de televisie.

Diezelfde avond werd voor een uitverkochte zaal met staffunctionarissen een aantal instructiefilms vertoond. Er waren enkele Franse films die voorbeelden van methodeverbetering demonstreerden. De film „Chips", gepresenteerd door de bekende Amerikaanse draaibankenfabriek Warner & Swasey, gaf vele nuttige wenken over het slijpen en stellen van draaibeitels, getiteld Precisie. Deze film toonde de vervaardiging van de bij ons welbekende A.I.-draaibanken in de Artillerie Inrichtingen aan de Hembrug. Een uitstekende film, die natuurlijk reclamedoeleinden beoogde, maar die niet naliet ons allen enige trots bij te brengen op deze Nederlandse fabriek die een kwaliteitsproduct maakt dat geenszins bij dat van buitenlandse fabrieken ten achter behoeft te staan.

Fabriek UTRECHT

Burgerlijke Stand

Gehuwd
J. de Waal, afdeling productiebureau, met mej. R. Hooyen op 25.9.1951.
D. Klees, afdeling montage, met mej. T. v. Ginkel op 26.9.1951.
Mej. J. M. A. v. Eijck, afdeling montage, met de heer Bochanowicz op 19.9.1951.

INTREDINGEN

17.9.1051
Mej. W. v. d. Splinter, montage
Mej. W. A. B. Brands, idem
Mej. J. M. G. v. Kulk, idem
A. T. Harmsen, idem
F. J. Bremmer, magazijn
B. Janssen, draaierij
24.9.1951
Mej. G. A. M. v. Weel, montage
A. C. Vink, draaierij

Spreekuur Kern

Namens de kern hebben zitting:
Vrijdag 5 October 1951:
1e pauze: hr Slagmolen en hr Loozekoot;
2e pauze: hr v. d. Linden, hr v. Meersbergen
Vrijdag 19 October 1951:
1e pauze: mej. Lens en hr de Baar;
2e pauze: hr v. d. Linden en hr v. Kortenhof
De kernspreekuren worden gehouden in het ontvangkamertje achter de portiersloge.

Rode Kruis roept

Zoals bekend, heeft de afdeling Utrecht van het Nederlandse Rode Kruis een colonne, welke, voorzien van de vereiste materiële uitrusting, eerste hulp verleent bij ongelukken van grote omvang, rampen en oorlogsgeweld. In verband hiermede is de gelegenheid voor dames en heren van 18—35 jaar geopend, om gratis te worden opgeleid tot helper(ster) bij het Nederlandse Rode Kruis. De cursussen E.H.B.O. en Verpleegkunde beginnen Woensdag 10 October. Inlichtingen omtrent de inschrijving worden gegeven in het Rode Kruisgebouw, Maliebaan 15.

WINTERPROGRAMMA OPENT

De lezing door hr L. W. van der Heem over ons bedrijf in het N.V.-huis is nu definitief vastgesteld op Dinsdag 27 November aanstaande. In verband hiermede is de heer H. v. d. Leeuw bereid gevonden zijn lezing over „Spanje, het romantische schiereiland" te verplaatsen naar Maandag 8 October a.s.
8 October 1951: Lezing door de heer H. van der Leeuw over „Spanje, het romantische schiereiland".
De eerste avond van het winterseizoen wordt een onderwerp gepresenteerd, dat waarschijnlijk veel belangstelling zal opwekken. Wij hoorden allen reeds wel eens iets over het Spaanse volk, zijn zeden en gewoonten, copla's, piropos. De heer v. d. Leeuw zal ons medenemen op een rondreis door Spanje, met bezoek aan San Sebastian, Burgos, Madrid, waar we de stierengevechten bijwonen, Cordoba met zijn beroemde moskee, Sevilla met zijn mooie kunst en opgewekt volksleven, Ronda in de bergen, Granada met het onvergelijkelijke Alhambra en het schilderachtige Toledo en Barcelona. De lezing wordt toegelicht met lichtbeelden. De avond begint om kwart vóór acht.
De kaartverkoop door de kern wordt in de cantine aangekondigd. Het staat vrij een introducé mede te brengen.

Sociatrisch onderzoek
Voor het vervolg van het sociatrisch onderzoek in ons bedrijf verwijzen wij naar het artikel hierover in dit nummer van het VDH-tje.

Het is door de groei van ons bedrijf al zo ver gekomen, dat menige jubilaris nog slechts op zijn afdeling en de naaste omgeving daarvan bekend is. Iemand uit de zagerij is na 12½ jaar met de hele houtfabriek bevriend en heeft onder de oudgedienden volop bekenden, maar de meerderheid kent hem niet of slechts vluchtig. Voor de medewerker die volgende week Vrijdag, 5 October, aan de beurt is om zich te scharen in de rij dergenen die éénachtste eeuw trouw aan hun zaak waren, gelden al die beperkingen van onbekendheid niet.
Wij behoeven hem niet voor te stellen, want iedereen heeft hem al herkend: het is D. van Dam.

Jubilaris D. van Dam

Ware van Dam onder een meer Zuidelijk gesternte geboren, zeker had hij als Dericio Damio glansrollen vertolkt in de Italiaanse opera. Want hij heeft de aanleg van een lyrische tenor en dit gevoegd bij zijn onverwoestbare vrolijkheid, gekruid met een vleugje sarcasme, hebben hem bij Van der Heem N.V. beroemd gemaakt.
Stijgt een schallende aria uit een trappenhuis of leidingkoker op, dan weet men wel wie daar onder aan een leiding staat te werken of een afsluiter repareert.
Vroeger stookte hij de centrale verwarming in het oude ketelhuis en zorgde er voor dat wij bij Van der Heem geen koude voeten kregen.
Nu is hij werkzaam op de afdeling huisvesting, werkt daar dagelijks aan verwarmings- en andere leidingen, zoals op nevenstaand plaatje wordt getoond. Jubilaris, onze felicitaties namens de vele lezers en kennissen.

KUNST en KITSCH

In het Haagse Gemeentemuseum wordt van 5 October tot 18 November een tentoonstelling gehouden genaamd Kunst en Kitsch. Degenen die belangstelling hebben voor woninginrichting en die tobben met de vraag: is dit nu mooi en past dat in mijn interieur, kunnen hier een kijkje nemen op deze tentoonstelling, die tot doelstelling heeft de verschillen tussen ware en valse kunst duidelijk te tonen. Kitsch immers, een Duits woord waar wij geen Nederlands equivalent voor kennen, is de verzamelnaam voor alles wat onecht is en onharmonisch is. Een klok ingebouwd in een klomp, een glas in lood geval, dat vloekt in een zakelijk interieur en dergelijke.
Men zal er allerlei gebruiksvoorwerpen en interieurs vinden, goede en slechte en er zal worden verklaard waarom de organisatoren van de tentoonstelling dit wel en dat niet mooi vinden.
Uiteraard staat het ieder vrij om een eigen mening te hebben en men kan het dus met de heren van het Haagse Culturele Centrum, die deze tentoonstelling hebben opgezet, eens zijn of niet.
Het doel van dit comité is de bevordering van de belangstelling voor de hedendaagse Nederlandse kunst en, ons dunkt, dat wij als vervaardigers van producten die ook in de interieurs komen, wel belangstelling zullen moeten tonen voor de gangbare opvattingen.
Het is overigens een aardig compliment van de organisatiecommissie dat men een ERRES KY 506 op deze tentoonstelling heeft neergezet; niet als Kitsch, maar als kunst.
Wij raden allen aan in de komende maand een bezoek te brengen aan het Gemeentemuseum.
Men kan er dagelijks terecht van 10—5 uur, op Zondag van 1-5 uur en op Woensdagavond van 8—10 uur.
Toegang *f* 0.50 per persoon.

Studie-adviezen

Welke studierichting is voor onze kinderen het beste?

Dit is een vraag die vele ouders stellen. Het antwoord is dikwijls niet zo maar direct te geven. De kosten voor een psychotechnisch onderzoek zijn voor vele beurzen te hoog. Het resultaat is veelal, dat aan hun kinderen een opleiding wordt gegeven in een richting die de ouders graag zouden zien, maar waarvan helemaal niet vaststaat, dat die overeenkomstig de capaciteiten van het kind is.

Het laboratorium voor toegepaste psychologie te Amsterdam, waarmee wij altijd in zeer nauw contact staan, heeft zich bereid verklaard, indien nodig, het personeel van Van der Heem behulpzaam te zijn bij het bepalen van de studierichting van hun kinderen.

Het hiervoor verschuldigde honorarium is veel lager gesteld dan wanneer men zelf rechtstreeks met een laboratorium contact zoekt. Voor kinderen van 11—16 jaar zijn de kosten *f* 25.— per onderzoek. Boven 16 jaar is dit bedrag *f* 40.—.

Tegen het laatstgenoemde tarief kan men ook advies krijgen over opvoedingsmoeilijkheden.

Men kan zich opgeven en alle verdere inlichtingen verkrijgen bij hr van Dorp, afdeling opleiding.

Burgerlijke Stand

Geboren

Cornelis Johan, zoon van H. C. Kieneker, afdeling galvano, op 19.9.1951.

„De Kroon"

Gerrit, zoon van G. Hogewoning, afdeling framebouwerij, op 16.9.1951.

Maria José, dochter van A. J. Both, afdeling montage, op 21.9.1951.

INTREDINGEN

24.9.1951

G. de Lange, meubelmakerij
W. P. Bosman, inleerband
J. D. Ungeren, idem
Mej. C. de Gruiter, idem
Mej. A. P. Kouwenhoven, idem
Mej. W. J. M. Rietbergen, idem
Mej. M. L. Rozemond, idem
J. v. d. Harst, loonadministratie.

Hartelijk dank aan de afdeling expeditie en het comité ziekentroost voor het fruit dat ik mocht ontvangen.

P. BAUN, afd. expeditie.

*

Hartelijk dank aan chef, bazen, collega's afdeling ziekentroost en sociale zaken voor alle attenties tijdens mijn ziekte ontvangen.

I. C. DE GROOT, montage.

*

Bij deze dank ik chefs, bazen, colega's en ziekentroost allen hartelijk voor de grote belangstelling en het heerlijke fruit, dat ik tijdens mijn ziekte mocht ontvangen.

P. C. ZEELENBERG, afd. int. transport.

*

Mede namens mijn echtgenote dank ik directie, chef, baas en collega's voor de mooie cadeau's en blijken van belangstelling bij ons huwelijk ondervonden.

G. J. v. KOUWEN,
H. W. F. v. KOUWEN—Rutten.

*

Mede namens mijn vrouw betuig ik mijn hartelijke dank aan directie, chefs, bazen en personeel voor de betoonde belangstelling en de mooie cadeaux bij mijn huwelijk ondervonden.

M. ROG, draaierij.

Klaverjassers, aanstaande Maandag 1 October clubavond. Aanvang voor „Laatste Ronde Roosterwedstrijd". Mededelingen en aanwijzing koppels voor de verschillende reeds bekend zijnde wedstrijden.
Kunt U klaverjassen?
Kom dan ook naar de clubavond. Het verplicht tot niets. Wel bestaat voor U de kans deel te nemen aan verschillende reeds op het programma staande wedstrijden.
Ook damesklaverjassers zijn welkom.
Aanvang 8.00 uur.